Nr. 22-26, 31.10.2026

Jengen
Nachrichten aus der Gemeinde

Beckstetten , Eurishofen , Koneberg , Jengen , Ummenhofen , Weicht , Weinhausen

Amtliches Bekanntmachungsblatt der Gemeinde Jengen

Gemeinde Jengen

Einladung zu den Bürgerversammlungen 2026

Auch in diesem Jahr möchten wir allen Interessierten wieder die Möglichkeit bieten, an unseren Bürgerversammlungen teilzunehmen. Diese finden statt:

Jengen	**Montag, 02. November 2026 Gasthaus Höfler**
Ummenhofen	**Dienstag, 03. November 2026 Brauereistub´n Rössle**
Beckstetten	**Donnerstag, 05. November 2026 Schützenheim**
Weinhausen	**Montag, 09. November 2026 Bürgerheim**
Eurishofen	**Dienstag, 10. November 2026 Pfarrhof**
Weicht	**Mittwoch, 11. November 2026 Gasthaus Krone**

Beginn: jeweils um 20.00 Uhr

Bei den Bürgerversammlungen sollen neben den Berichten aus der Gemeinde vor allem Sie, liebe Bürgerinnen und Bürger, zu Wort kommen. Ich freue mich über zahlreiche Teilnehmer!
Besonders freue ich mich über den Besuch von Neubürgern. Ist doch die Bürgerversammlung eine gute Gelegenheit, über die Aktivitäten der Gemeinde informiert zu werden und neue Bekanntschaften zu knüpfen.

Ralf Neuner
Erster Bürgermeister

Gemeinde Jengen

Einladung zum Volkstrauertag

Die Gedenkfeier zum Volkstrauertag für **alle Ortsteile** findet in Verbindung mit dem Gottesdienst zum Veteranenjahrtag am

**Sonntag, den 15. November 2026
in Jengen**

statt. Hierzu ergeht die Einladung an die Musikkapelle, die Fahnenabordnungen aller Ortsteile sowie an die gesamte Bevölkerung der Gemeinde Jengen.

Programm:

9.45 Uhr	Aufstellung zum Kirchenzug am Gasthaus Höfler
10.00 Uhr	Gedenkgottesdienst
anschließend	Totengedenken am Kriegerdenkmal

Nach dem gemeinsamen Mittagessen im Gasthaus Höfler hält der Veteranenverein Jengen-Ummenhofen-Eurishofen seine Generalversammlung mit folgender Tagesordnung ab:

1. Begrüßung und Totengedenken
2. Tätigkeitsbericht des Vorstandes 2025/2026
3. Protokoll des Schriftführers
4. Kassenbericht 2025
5. Entlastung der Vorstandschaft 2025
6. Ehrungen der Mitglieder
7. Wünsche und Anträge

Hierzu ergeht herzliche Einladung an alle Mitglieder und Nichtmitglieder sowie Jung und Alt.

Die Vorstandschaft
Veteranenverein

Ralf Neuner
Erster Bürgermeister

Gemeinde Jengen
Kirchplatz 7, 86860 Jengen
Telefon 0 8241 9 02 23
Fax 0 8241 9 02 25
Mail: info@jengen.de

Öffnungszeiten Gemeindekanzlei
Montag – Donnerstag:
09:00 – 12:00 Uhr
Dienstag:
19:30 – 20:30 Uhr

Sprechzeiten Quartiersbüro
Montag
9:00 – 12:00 Uhr
Donnerstag
13:30 – 16:00 Uhr
und nach Vereinbarung

Öffnungszeiten Wertstoffhof
Freitag:
15:00 – 17:00 Uhr
Samstag:
09:00 – 12:00 Uhr

Bekanntmachungen

Bericht aus der 7. Gemeinderatssitzung vom 19.10.2026 im Sitzungssaal Jengen

Vorsitz: 1. Bürgermeister Ralf Neuner
Gemeinderatsmitglieder: 13 entschuldigt: 1
Protokollführung:
Gemeindesekretärin Margit Leinsle
Presse: 0
Zuhörer: 0
Beginn: 20.30 Uhr
Ende (öffentl. Teil): 20:38 Uhr

Bürgermeister Ralf Neuner begrüßte zu Beginn der Sitzung alle Gemeinderatsmitglieder sowie die Protokollführerin Frau Leinsle. Die fristgerechte Sitzungseinladung und Beschlussfähigkeit wurden festgestellt.

TOP 1: Ergänzung / Änderung der Tagesordnung

Die Mitglieder des Gemeinderates beschließen die Tagesordnung um Nachstehendes zu ergänzen:
TOP 5 „Antrag der Freiwilligen Feuerwehr Weinhausen e.V. auf einen gemeindlichen Zuschuss zur Erneuerung der Maibaumschilder im Ortsteil Weinhausen“

TOP 2: Protokollgenehmigung der 6. Sitzung des Gemeinderates vom 21.09.2026 – öffentlicher Teil

Das Protokoll der 6. Sitzung des Gemeinderats vom 21.09.2026 wurde ohne Gegenstimme genehmigt.

TOP 3: Antrag des Sportschützenvereins Adler Beckstetten e.V. auf einen gemeindlichen Zuschuss für die Beschaffung eines Lichtgewehrs für die Jugendarbeit und Kartuschen für Vereinsgewehre

Der Sportschützenverein Adler Beckstetten e.V. beantragt einen gemeindlichen Zuschuss für die Beschaffung eines Lichtgewehrs für die Jugendarbeit und von Kartuschen für Vereinsgewehre.
Die Kosten belaufen sich laut der Angebote auf

- Jugendgewehr: 1.624,75 €
- Kartuschen: 993,48 €

Der Gemeinderat beschloss, dem Sportschützenverein Adler Beckstetten e.V. für die Beschaffung eines Lichtgewehrs für die Jugendarbeit und Kartuschen für Vereinsgewehre den üblichen gemeindlichen Zuschuss in Höhe von 15 % der nicht durch anderweitige Zuschüsse gedeckten Investitionskosten, max. 392,73 €, zu gewähren.

TOP 4: Bekanntgaben, Wünsche und Anregungen

Es liegen keine Bekanntgaben, Wünsche und Anregungen vor.

TOP 5: Antrag der Freiwilligen Feuerwehr Weinhausen e.V. auf einen gemeindlichen Zuschuss zur Erneuerung der Maibaumschilder im Ortsteil Weinhausen

Die Freiwillige Feuerwehr Weinhausen e.V. beantragt einen gemeindlichen Zuschuss zur Erneuerung der Maibaumschilder für den Ortsteil Weinhausen.
Die Maibaumschilder, welche im öffentlichen Interesse zur Verschönerung des Ortsbildes beitragen, sind durch die jahrelangen Witterungseinflüsse stark abgenutzt. Daher hat der Verein 2026 neue Maibaumschilder angeschafft. Die Gesamtkosten belaufen sich laut der Rechnung auf 1.520,82 €.
Der Gemeinderat beschloss, der Freiwilligen Feuerwehr Weinhausen e.V. zur Erneuerung der Maibaumschilder im Ortsteil Weinhausen den üblichen Zuschuss in Höhe von 15 % der nicht durch anderweitige Zuschüsse gedeckten Investitionskosten, max. 228,12 €, zu gewähren.

Margit Leinsle

Gemeinde Jengen

Bekanntmachung der Genehmigung der 14. Änderung des Flächennutzungsplanes der Gemeinde Jengen (sachliche Teil-Flächennutzungsplanänderung Windenergie)

Mit Bescheid vom 30.09.2026 Nr. 40-6100-20/24 hat das Landratsamt Ostallgäu die 14. Änderung des Flächennutzungsplanes der Gemeinde Jengen (sachliche Teil-Flächennutzungsplanänderung Windenergie) genehmigt. Die Erteilung der Genehmigung wird hiermit gemäß § 6 Abs. 5 des Baugesetzbuchs (BauGB) ortsüblich bekannt gemacht. Mit dieser Bekanntmachung wird die 14. Änderung des Flächennutzungsplanes der Gemeinde Jengen (sachliche Teil-Flächennutzungsplanänderung Windenergie) wirksam.

Bekanntmachungen

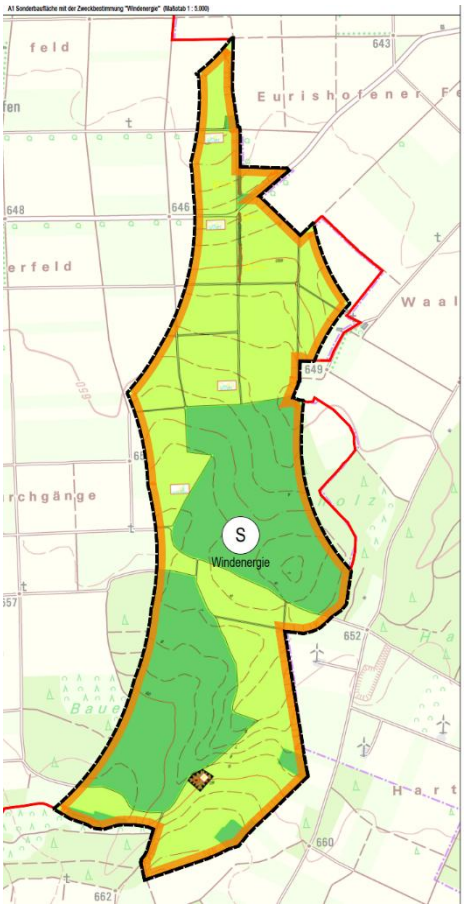

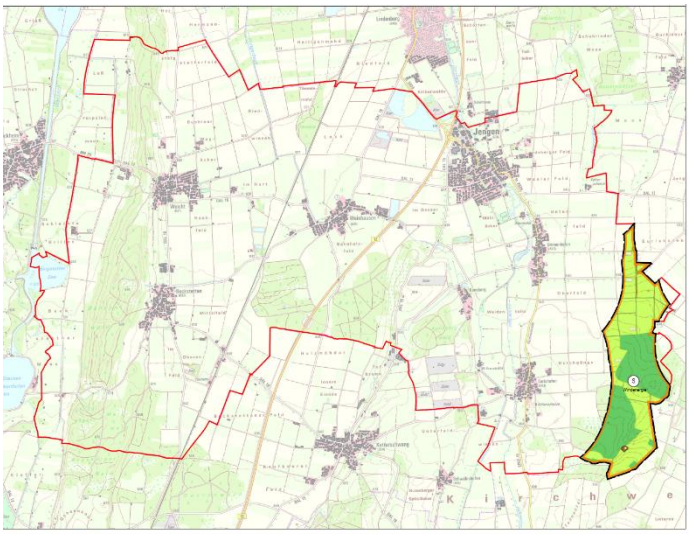

Jedermann kann die genehmigte 14. Änderung des Flächennutzungsplanes und die Begründung mit Umweltbericht sowie die zusammenfassende Erklärung über die Art und Weise, wie die Umweltbelange und die Ergebnisse der Öffentlichkeits- und Behördenbeteiligung in der 14. Änderung des Flächennutzungsplanes berücksichtigt wurden und aus welchen Gründen der Plan nach Abwägung mit den geprüften, in Betracht kommenden anderweitigen Planungsmöglichkeiten gewählt wurde,
in der Verwaltungsgemeinschaft Buchloe -Bauamt-, Rathausplatz 1, 86807 Buchloe, Bauverwaltung, 1. OG, Zimmer Nr. 018 und in der Gemeindeverwaltung Jengen, Kirchplatz 7, 86860 Jengen, zu den üblichen Öffnungszeiten einsehen und über deren Inhalt Auskunft verlangen.

Zusätzlich sind die 14. Änderung des Flächennutzungsplanes, die Begründung mit dem Umweltbericht sowie die zusammenfassende Erklärung im Internet auf der Internetseite der Gemeinde Jengen (www.jengen.de/gemeinde-verwaltung/bauleitplanung)

und im zentralen Internetportal des Freistaates Bayern unter www.bauleitplanung.bayern.de zugänglich.

Auf die Voraussetzungen für die Geltendmachung der Verletzung von Verfahrens- und Formvorschriften und von Mängeln der Abwägung sowie der Rechtsfolgen des § 215 Abs. 1 BauGB wird hingewiesen.

Unbeachtlich werden demnach

1. eine nach § 214 Abs. 1 Satz 1 Nr. 1 bis 3 BauGB beachtliche Verletzung der dort bezeichneten Verfahrens- und Formvorschriften und
2. eine unter Berücksichtigung des § 214 Abs. 2 BauGB beachtliche Verletzung der Vorschriften über das Verhältnis des Bebauungsplanes und des Flächennutzungsplanes und
3. nach § 214 Abs. 3 Satz 2 BauGB beachtliche Mängel des Abwägungsvorgangs,

wenn sie nicht innerhalb eines Jahres seit Bekanntmachung der Flächennutzungsplanänderung schriftlich gegenüber der Gemeinde Jengen geltend gemacht worden sind; der Sachverhalt, der die Verletzung oder den Mangel begründen soll, ist darzulegen.

Jengen, den 31.10.2026

Ralf Neuner
Erster Bürgermeister

Bekanntmachungen

Landkreis Ostallgäu

Bauen und Sanieren mit Holz im Fokus

Am Mittwoch, 11. November 2026, findet im Landratsamt Ostallgäu die Infoveranstaltung „Das Ostallgäu baut auf Holz“ statt. Fachvorträge, Praxisbeispiele und eine Infobörse vermitteln aktuelles Wissen rund um das Bauen und Sanieren mit Holz. Begleitend wird die Wanderausstellung „HOLZ.BAU.ARCHITEKTUR“ gezeigt.

Ob Neubau, Sanierung oder kommunales Bauvorhaben: Holz bietet vielfältige Möglichkeiten für nachhaltiges und modernes Bauen. Bei der Infoveranstaltung „Das Ostallgäu baut auf Holz“ geben Fachleute Impulse zu aktuellen Entwicklungen, modernen Holzbaulösungen und deren praktischer Umsetzung.

Im Mittelpunkt stehen neben Fachvorträgen auch Projekte aus der Region sowie der Austausch mit Expertinnen und Experten. Bei einer Infobörse können Besucherinnen und Besucher Fragen stellen, Kontakte knüpfen und mit Fachleuten ins Gespräch kommen. Die Veranstaltung richtet sich an Bauherrinnen und Bauherren, Vertreterinnen und Vertreter von Kommunen, Planende, Fachpublikum sowie alle Interessierten.

Ausstellung zeigt Vielfalt des modernen Holzbaus

Ergänzt wird die Infoveranstaltung durch die Ausstellung „HOLZ.BAU.ARCHITEKTUR – Entwerfen, Konstruieren und Bauen mit Holz“. Sie ist bis Mittwoch, 25. November 2026, im Foyer des Landratsamtes zu sehen. Die Wanderausstellung präsentiert beispielhafte Projekte der vergangenen Jahre und zeigt, wie leistungsfähig, nachhaltig und vielseitig der moderne Holzbau ist. Vor dem Hintergrund von Klimaschutz und Ressourcenschonung rückt Holz als natürlicher und nachwachsender Baustoff zunehmend in den Fokus.

Die Infoveranstaltung findet am Mittwoch, 11. November 2026, von 16.30 bis 20 Uhr im Landratsamt Ostallgäu statt. Veranstaltet wird der Termin von der Servicestelle Klima des Landkreises Ostallgäu auf Initiative des Amtes für Ernährung, Landwirtschaft und Forsten Kaufbeuren und in Zusammenarbeit mit der Zimmerer-Innung Ostallgäu. Eine Anmeldung ist bis Mittwoch, 4. November 2026, per E-Mail an klima@lra-oal.bayern.de möglich. Der Termin ist Teil des Veranstaltungsprogramms „Klima und Nachhaltigkeit“ der Servicestelle Klima des Landkreises. Weitere Informationen zu Veranstaltungen, Klimathemen und Angeboten im Ostallgäu gibt es unter klima-app-oal.de.

Landkreis Ostallgäu

Übungen der Bundeswehr

Eine Einheit der Bundeswehr führt vom 16.11.2026 bis 20.11.2026 eine Übung durch. Die Übung findet auch nachts statt. Der Übungsraum erstreckt sich u. a. auf das Gebiet der Städte Füssen, Marktoberdorf, der Märkte Irsee, Kaltental, Nesselwang, Obergünzburg, Ronsberg, Unterthingau und der Gemeinden Aitrang, Baisweil, Bidingen, Biessenhofen, Eggenthal, Eisenberg, Friesenried, Germaringen, Görisried, Günzach, Halblech, Hopferau, Jengen, Kraftisried, Lechbruck a. S., Lengenwang, Mauerstetten, Oberostendorf, Osterzell, Pfronten, Pforzen, Rettenbach a. A., Rieden, Rieden a. F., Roßhaupten, Ruderatshofen, Rückholz, Schwangau, Seeg, Stötten a. A., Stöttwang, Untrasried, Wald, Westendorf.

Eine weitere Einheit der Bundeswehr führt vom 16.11.2026 bis 20.11.2026 eine Übung durch. Die Übung findet auch nachts statt. Der Übungsraum erstreckt sich u. a. auf das Gebiet der Städte Buchloe, Marktoberdorf, der Märkte Kaltental, Waal und der Gemeinden Bidingen, Germaringen, Halblech, Jengen, Lamerdingen, Lechbruck a. S., Mauerstetten, Oberostendorf, Osterzell, Rettenbach a. A., Rieden a. F., Roßhaupten, Schwangau, Stötten a. A., Stöttwang, Westendorf.

Eine dritte Einheit der Bundeswehr führt vom 16.11.2026 bis 26.11.2026 eine Übung durch. Die Übung findet auch nachts statt. Der Übungsraum erstreckt sich u. a. auf das Gebiet der Städte Buchloe, Marktoberdorf, der Märkte Kaltental, Unterthingau, Waal und der Gemeinden Bidingen, Biessenhofen, Germaringen, Görisried, Jengen, Kraftisried, Lengenwang, Mauerstetten, Oberostendorf, Osterzell, Rettenbach a. A., Rieden, Stötten a. A., Stöttwang, Wald, Westendorf.

Der Bevölkerung wird nahegelegt, sich von den Einrichtungen der übenden Truppen fernzuhalten. Auf die Gefahren, die von liegen gelassenen Sprengmitteln (Fundmunition u. dgl.) ausgehen und auf die Strafbestimmungen nach dem Sprengstoffrecht werden besonders hingewiesen. Die Truppe wird bemüht sein, Schäden an privatem und öffentlichem Eigentum zu vermeiden. Ersatzansprüche für evtl. Schäden sind sofort der Gemeinde anzuzeigen. Die erforderlichen Maßnahmen zur Schadensregulierung können dann von den Gemeinden gemäß dem Handblatt für die kommunalen Behörden über Manöverschäden zeit- und fristgerecht eingeleitet werden. Zur Unterstützung der Gemeinden, und nicht zuletzt im eigenen Interesse, wird den Betroffenen empfohlen, sich - soweit möglich - die Kennzeichen der eingesetzten Manöverfahrzeuge zu notieren.

Bekanntmachungen

Landkreis Ostallgäu

Aktuelle vhs-Kurse für Ehrenamtliche im Herbst-/Wintersemester 2026/27

Mitglieder informieren, digitale Werkzeuge nutzen oder Konflikte konstruktiv lösen: Die Volkshochschulen Ostallgäu Mitte, Buchloe und Füssen bieten in Kooperation mit der Servicestelle EhrenAmt des Landkreises Ostallgäu im Herbst-/Wintersemester 2026/27 wieder kostenlose Fortbildungen an. Eingeladen sind Ehrenamtliche, Vorstände und Mitglieder aus Vereinen, die praktische Anregungen für ihre Arbeit erhalten möchten.

Newsletter für Vereine – Mitglieder informieren und erreichen
Wie ein Vereinsnewsletter aufgebaut wird und welche Inhalte Mitglieder und Unterstützende ansprechen, vermittelt Jacqueline Gräubig am Samstag, 24. Oktober 2026, von 10 bis 14 Uhr. Neben verständlichen Texten stehen digitale Newsletter-Werkzeuge, Gestaltung, Versand und rechtliche Grundlagen auf dem Programm. Der Kurs findet bei der vhs Ostallgäu Mitte, Zweigstelle Biessenhofen, Füssener Straße 21, statt.

Künstliche Intelligenz für Vereine
Wie künstliche Intelligenz beim Schreiben von Texten, in der Öffentlichkeitsarbeit oder bei der Projektplanung unterstützen kann, zeigt Robert Meggle am Samstag, 7. November 2026, von 9.30 bis 12.30 Uhr. Technische Vorkenntnisse sind nicht erforderlich. Veranstaltungsort ist die vhs Füssen im Magnuspark, Mühlbachgasse 6.

Vereinsarbeit leicht gemacht – digital planen und organisieren mit Online-Boards
Aufgaben verteilen, Ideen sammeln und Projekte gemeinsam planen: Simon Doser stellt am Samstag, 14. November 2026, von 9 bis 13 Uhr digitale Werkzeuge für die Zusammenarbeit im Verein vor. Der praxisorientierte Workshop findet ebenfalls bei der vhs Füssen im Magnuspark, Mühlbachgasse 6, statt. Die Teilnehmenden werden gebeten, einen eigenen Laptop oder ein Tablet mitzubringen. Leihgeräte stehen nicht zur Verfügung.

Instagram für Vereine
Wie Vereine mit überschaubarem Aufwand in sozialen Medien sichtbar werden, erfahren die Teilnehmenden am Donnerstag, 26. November 2026, von 17.15 bis 19.15 Uhr bei der vhs Buchloe, Bahnhofstraße 60. Referent Simon Doser erläutert insbesondere die Nutzung von Instagram zur Mitgliedergewinnung, Veranstaltungswerbung und Stärkung der Vereinsgemeinschaft. Der Workshop richtet sich an Einsteigerinnen und Einsteiger.

Konfliktmanagement im Verein – konstruktiv streiten, gemeinsam wachsen
Konflikte frühzeitig erkennen und mit wertschätzender Kommunikation bearbeiten: Darum geht es am Samstag, 30. Januar 2027, von 9 bis 16 Uhr bei der vhs Buchloe, Bahnhofstraße 60. Referentin Andrea Schwaderlapp vermittelt praktische Ansätze für den Umgang mit unterschiedlichen Interessen und Meinungen. Eigene anonymisierte Fallbeispiele aus dem Vereinsalltag können eingebracht werden.

Teilnahme und Anmeldung
Alle Kurse sind kostenlos. Eine Anmeldung bei der jeweils veranstaltenden Volkshochschule ist erforderlich. Informationen und Anmeldemöglichkeiten gibt es bei der vhs Ostallgäu Mitte unter Telefon 0800 6645256, bei der vhs Buchloe unter Telefon 08241 90233 und bei der vhs Füssen unter Telefon 08362 39577.

Bekanntmachungen - Quartiersmanagement

Amt für Ernährung, Landwirtschaft und Forsten Kaufbeuren

Trockenheit, Krisenresilienz und Tourismus: Regierungspräsidentin informiert sich im Landkreis Ostallgäu

Die landwirtschaftliche Fachbereisung der schwäbischen Regierungspräsidentin Barbara Schretter im Landkreis Ostallgäu und beim AELF Kaufbeuren zeigt Vielfalt, Innovationskraft und großes Engagement in der Region

Gemeinsam mit Vertreterinnen und Vertretern des Amtes für Ernährung, Landwirtschaft und Forsten (AELF) Kaufbeuren informierte sich Regierungspräsidentin Barbara Schretter vor Ort über aktuelle Entwicklungen, Herausforderungen und Zukunftsperspektiven. Schwerpunkte bildeten dabei die Themen Trockenheit, Krisenresilienz und Tourismus.

Landwirtschaft aus erster Hand in Ketterschwang
Zum Auftakt besuchte Regierungspräsidentin Schretter den Milchviehbetrieb von Roman und Johann Miller in Germaringen-Ketterschwang. Gemeinsam mit Bürgermeister Helmut Bucher, Dr. Paul Dosch, Behördenleiter des AELF Kaufbeuren, und den Betriebsleitern erhielt die Regierungspräsidentin Einblicke in die praktische Arbeit eines landwirtschaftlichen Familienbetriebs. Im Mittelpunkt des Austauschs standen die Rahmenbedingungen der Milchviehhaltung, die aktuellen Herausforderungen durch die trockenheitsbedingten Ertragseinbußen und die Anforderungen an eine zukunftsfähige Landwirtschaft. Dabei wurden auch Strategien zur Krisenfestigkeit erörtert. Aufgrund der betrieblichen Abhängigkeit vom Strom sorgt der Betrieb bereits seit der Stallerweiterung mit einem vor und installiert aktuell zusätzlich eine PV-Anlage mit Batteriespeicher

Einblicke in die Technikerschule für Ernährungs- und Versorgungsmanagement
Ein weiterer Schwerpunkt war ein Besuch der Technikerschule für Ernährungs- und Versorgungsmanagement in Kaufbeuren. Dabei kam die Regierungspräsidentin auch direkt mit den Studierenden ins Gespräch und gewann einen anschaulichen Eindruck vom vielseitigen Unterrichtsalltag. „Die modernen Praxisräume und der anschauliche Unterricht zeigen, wie eng hier theoretisches Wissen und praktische Erfahrung miteinander verbunden werden“, betonte Regierungspräsidentin Barbara Schretter.

Besonderes Augenmerk richtete Landrat Bernd Stapfner als verantwortlicher Sachaufwandsträger für die Technikerschule auf die Großküche, die natürlich zu Lehrzwecken dient, aber auch in Krisenzeiten sehr hilfreich sein kann.

Waldpädagogik und Naturerlebnis im Walderlebniszentrum
Im Anschluss führte die Fachbereisung zum Walderlebniszentrum Füssen-Ziegelwies (WEZ). Dort wurde die Regierungspräsidentin vom stellvertretenden Behördenleiter Stephan Kleiner, von WEZ-Geschäftsführerin Carolin Klughammer sowie von Bürgermeister Maximilian Eichstetter empfangen.
Das Walderlebniszentrum verbindet auf besondere Weise Waldpädagogik, Naturerlebnis sowie Wissensvermittlung und leistet mit jährlich rund 250.000 Besuchern einen wichtigen Beitrag zur Umweltbildung.
„Das Walderlebniszentrum vermittelt auf sehr anschauliche Weise, wie vielfältig die Funktionen unseres Waldes sind. Es schafft Verständnis für den Wald als Lebensraum und Erholungsort und sensibilisiert zugleich für wichtige Zukunftsthemen wie nachhaltige Waldbewirtschaftung, Klimaanpassung und den Schutz unserer natürlichen Ressourcen“, betonte Regierungspräsidentin Barbara Schretter.

Bio-Landwirtschaft und Tourismus erfolgreich verbunden
Den Abschluss der Reise bildete der Bio-Milchviehbetrieb „Landhannes“ von Conny und Benni Schön in Schwangau, der die erfolgreiche Verknüpfung von ökologischer Landwirtschaft und Tourismus beispielhaft vorlebt. Dr. Paul Dosch, Behördenleiter des AELF Kaufbeuren, hob hervor, dass diese Verbindung gerade im Ostallgäu große Chancen bietet.
Die Fachbereisung machte deutlich, dass sich Landwirtschaft und Forstwirtschaft heute mit einer großen Bandbreite an Themen beschäftigen und gemeinsam mit den Kommunen einen wichtigen Beitrag dazu leisten, den ländlichen Raum nachhaltig und lebenswert weiterzuentwickeln.

++ Quartiersmanagement ++

Das Quartiersbüro hat am Montag, den 09.11.2026 geschlossen.

Quartiersmanagement

Einladung zum gemütlichen Kaffee- und Kuchennachmittag für alle Generationen

Wir laden Sie herzlich zu einem gemütlichen Nachmittag in dem Gasthaus „Zur Krone“ ein. Freuen Sie sich auf eine angenehme Gesellschaft, eine schöne Atmosphäre und die Möglichkeit, bei Kaffee und Kuchen ins Gespräch zu kommen.

Wann? **Samstag, den 14.11.2026 um 14 Uhr**
Wo? **Gasthaus „Zur Krone“, Stockheimer Str. 13, 86860 Weicht**

Genießen Sie einen gemütlichen Nachmittag mit dem Pauschalpreis von 15 Euro pro Person, der folgendes beinhaltet:

- Eine Auswahl an verschiedenen Kaffeevarianten, Tee und Wasser
- Vielerlei kleine Kuchenstückchen auf der Etagere
- Pikante Häppchen
-

Dieser Nachmittag bietet eine wunderbare Gelegenheit, Freunde und Nachbarn aus verschiedenen Ortsteilen und Gemeinden zu treffen, alte Bekanntschaften zu pflegen und neue Kontakte zu knüpfen. Für Interessierte ohne eigenes Auto versuchen wir Mitfahrmöglichkeiten anzubieten. Bitte melden Sie sich hierzu im Quartiersbüro.

Wir freuen uns darauf, mit Ihnen einen schönen Nachmittag zu verbringen und teilen Sie diese Einladung gerne mit Nachbarn und Freunden – je mehr, desto schöner!

Anmeldung bis zum 05.11.2026:

Quartiersbüro – Fachstelle Älterwerden
Juliane Mayr
Tel.: 08241/9119430
E-Mail: juliane.mayr@jengen.de

Bayerisches Staatsministerium für Familie, Arbeit und Soziales
Dieses Projekt wird aus Mitteln des Bayrischen Staatsministeriums für Familie, Arbeit und Soziales gefördert.

Einbruchsschutz – Sicheres Wohnen

Ein Einbruch in die eigenen vier Wände ist für viele Menschen ein erschütterndes Erlebnis. Nicht nur der materielle Schaden, sondern vor allem der Verlust des Sicherheitsgefühls, die Verletzung der Privatsphäre und mögliche psychische Folgen machen Betroffenen schwer zu schaffen. Doch es gibt wirkungsvolle Mittel, um sich zu schützen.

Über ein Drittel der Einbrüche scheitert bereits im Versuch – häufig dank sicherheitstechnischer Einrichtungen oder aufmerksamer Nachbarschaft. Genau hier setzt der Informationsabend zum Thema Einbruchsschutz – Sicheres Wohnen an. In Zusammenarbeit mit der Kriminalpolizeilichen Beratungsstelle Kempten laden die Gemeinden Jengen, der Markt Waal und die Stadt Buchloe zu einem praxisnahen Vortrag ein.
Für interessierte Bürgerinnen und Bürger aus der Gemeinde Jengen, die gerne teilnehmen möchten, besteht die Möglichkeit einer gemeinsamen Anfahrt. Wenn Sie eine Fahrgelegenheit benötigen oder anbieten können, melden Sie sich bitte im Quartiersbüro Jengen – Juliane Mayr.

Was erwartet Sie?

- **Wie Sie sich sicherheitsbewusst verhalten können**
- **Welche technischen Sicherheitsmöglichkeiten es gibt**
- **Richtige Vorgehensweise bei Verdachtsfällen**

Wann: Donnerstag, der 12.11.2026 um 18.00 Uhr
Wo: Waaler Bürgerhaus, Schulstr. 4, 86875 Waal
Für wen: Alle Interessierten

Anmeldung bis zum 09.11.2026

Quartiersbüro – Fachstelle Älterwerden
Juliane Mayr
Tel.: 08241/9119430
E-Mail: juliane.mayr@jengen.de

Bayerisches Staatsministerium für Familie, Arbeit und Soziales
Dieses Projekt wird aus Mitteln des Bayrischen Staatsministeriums für Familie, Arbeit und Soziales gefördert

Quartiersmanagement

Zuhause leben. Auch in Zukunft.

Tipps rund um Sicherheit, praktische Hilfen und Barrierefreiheit.

Das Schlafzimmer – erholt schlafen und sicher aufstehen

Ein gut gestaltetes Schlafzimmer trägt dazu bei, den Alltag sicher und selbstständig zu meistern. Das Bett sollte gut erreichbar sein und eine angenehme Höhe haben, damit das Aufstehen leichter fällt.

Ebenso wichtig sind ausreichend Ablageflächen für Brille, Telefon, Medikamente oder ein Glas Wasser – alles sollte bequem vom Bett aus erreichbar sein.

Eine gute Beleuchtung sowie ein freier Zugang zum Kleiderschrank erleichtern die Orientierung und vermeiden Stolperfallen.

Häufig genutzte Kleidungsstücke sollten in gut erreichbarer Höhe aufbewahrt werden, damit unnötiges Strecken oder Bücken vermieden wird.

Mein Tipp: Überlegen Sie, welche Dinge Sie morgens und abends regelmäßig benötigen. Wenn diese griffbereit sind und das Bett die passende Höhe hat, wird der Start in den Tag deutlich sicherer und komfortabler.

Für eine individuelle und kostenlose Wohnraumberatung kommt Renate Dantinger vom BRK Ostallgäu gerne zu Ihnen nach Hause und zeigt passende Anpassungsmöglichkeiten auf. Melden Sie sich im Quartiersbüro bei Juliane Mayr, wenn Sie wieder sicher und selbstständiger leben wollen.

Bayerisches Staatsministerium für Familie, Arbeit und Soziales

Dieses Projekt wird aus Mitteln des Bayrischen Staatsministeriums für Familie, Arbeit und Soziales gefördert.

Wir laden Sie herzlich ein zum

Erzähl-Café
am Donnerstag, 03. Dez. 2026,
14.30 – 16.30 Uhr
im Bürgerheim Weinhausen

Willkommen sind Gäste jeden Alters und jeder Herkunft aus allen Ortsteilen

1. Stock, barrierefreier Zugang mit Aufzug. Fahrdienst kann organisiert werden.

Diesmal sprechen wir über
„Erinnerungen an den ersten Fernseher“
und haben sicher viel Spaß dabei.

Es gibt Kaffee, Tee, Kuchen und andere Getränke.

Kuchenspenden sind herzlich willkommen.
Bitte bei der Anmeldung mitteilen.

Vorbereitung: Christine Erhardt mit Team

Anmeldung bis spätestens 30. Nov. 2026
bei Quartiersmanagerin Juliane Mayr,
Tel. 08241-9119430;

E-Mail: juliane.mayr@jengen.de

und bei Christine und Remigius Erhardt,
Tel. 08241-5663.

Vereine / Institutionen

Pflegestützpunkt vor Ort:

Individuelle Beratungstermine in Buchloe

Der Pflegestützpunkt Ostallgäu bietet in Zusammenarbeit mit der Quartiersmanagerin am **Donnerstag, 03.12.2026** einen Beratungstag in Buchloe an. Bürgerinnen und Bürger aus der Umgebung haben an diesem Tag die Möglichkeit, sich wohnortnah, individuell und kostenfrei zu allen Fragen rund um das Thema Pflege beraten zu lassen.
Die Beratungen finden **von 09:00 bis 15:00 Uhr im Mehrgenerationenhaus Buchloe** (Kaufbeurener Straße 4, 86807 Buchloe) statt. Eine Terminvereinbarung im Voraus ist erforderlich.
Das Angebot richtet sich an alle, die sich unabhängig und umfassend über Pflegeleistungen, Unterstützungsmöglichkeiten und gesetzliche Ansprüche informieren möchten.
Terminvereinbarung unter: Telefon 08342 911-511 oder per E-Mail unter pflegestuetzpunkt@lra-oal.bayern.de.

Ansprechpartner für soziale Angelegenheiten in der Gemeinde Jengen:

Quartiersmanagerin
Frau Juliane Mayr, Tel. 08241/9119430,
E-Mail: juliane.mayr@jengen.de

Seniorenbeauftragte
Frau Stephanie Ledwa, Tel. 0151/15857960,
E-Mail: steffi_troeber@web.de

Behindertenbeauftragte
Frau Ellen Schröder, Tel. 0151/56675430,
E-Mail: sellen0112@gmail.com

Nachbarschaftshilfe der Gemeinde Jengen
Frau Patricia Mayr, Tel.: 0151/57267836
E-Mail: Nachbarschaftshilfe@jengen.de

+ + Vereine / Institutionen ++

Veteranen- und Kameradschaftsverein Jengen-Ummenhofen-Eurishofen und Soldaten-, Veteranen- und Kameradschaftsverein Beckstetten

Sammlung für Kriegsgräber

Im November findet wieder die Sammlung für Kriegsgräber statt. Dazu sind in dieser Ausgabe des Gemeindeblattes Überweisungsträger beigelegt. Bitte unterstützen Sie mit Ihrer Spende die Pflege der Kriegsgräberstätten in ganz Europa. Damit unterstützen Sie gleichzeitig die Arbeit der örtlichen Veteranenvereine.

Kath. Kirchenstiftung St. Vitus, Weicht Kath. Kirchenstiftung St. Felizitas, Weinhausen

Altpapiersammlung in Weicht und Weinhausen

Am Samstag, 07. November 2026, sammeln die Kirchenstiftungen Weicht und Weinhausen wieder Altpapier und Kartonagen. Es wird darum gebeten, Papier und Kartonagen getrennt bereitzustellen. Braunes Papier bitte extra bzw. zu den Kartonagen. Das Sammelgut sollte gut gebündelt oder in handliche Kartons verpackt bis 9 Uhr am Straßenrand abgestellt und bei Regen abgedeckt werden. Die beiden Kirchenstiftungen bedanken sich bereits im Voraus für die Unterstützung.

Andreas Stiegelmeyr, Kirchenpfleger St. Vitus, Weicht
Josef Keller, Kirchenpfleger St. Felizitas, Weinhausen

Gemeindebus Jengen

Im Gemeindebus darf jede Bürgerin und jeder Bürger kostenfrei mitfahren!
Der REWE-Supermarkt in Jengen wird nach direkter Absprache mit dem Busfahrer angefahren. In den Ferien fährt KEIN Bus.

Jengen, Bushaltestelle	07:00
Weicht, Alte Schule	07:10
Weicht, Beckstettener Str.	07:12
Beckstetten, Kindergarten	07:15
Weinhausen, Kindergarten	07:20
Jengen, Schule	07:25
Eurishofen, Brücke	07:33
Eurishofen, Dorf	07:35
Ummenhofen	07:38
Koneberg	07:40
Jengen, Bushaltestelle	07:44
Jengen, Schule	07:45
Weinhausen, Kindergarten	07:50
Weicht, Alte Schule	07:54
Weicht, Beckstettener Str.	07:56
Beckstetten, Kindergarten	08:00
Weinhausen, Kindergarten	08:05

PAUSE

Jengen, Schule	11:20
Weinhausen, Kindergarten	11:25
Weicht, Alte Schule	11:29
Weicht, Beckstettener Str.	11:30
Beckstetten, Kindergarten	11:32
Eurishofen, Dorf	11:40
Ummenhofen	11:45
Koneberg	11:48

PAUSE

Jengen, Schule	12:20
Weinhausen, Kindergarten	12:25
Beckstetten, Kindergarten	12:30
Weicht, Alte Schule	12:35
Weicht, Beckstettener Str.	12:37
Eurishofen, Dorf	12:48
Ummenhofen	12:50
Koneberg	12:52
Jengen, Bushaltestelle	12:56
Jengen, Schule	13:02
Koneberg	13:05
Ummenhofen	13:07
Eurishofen, Dorf	13:10
Beckstetten, Kindergarten	13:18
Weicht, Beckstettener Str.	13:20
Weicht, Alte Schule	13:22
Weinhausen, Kindergarten	13:25
Jengen, Bushaltestelle	13:30

PAUSE

Jengen, Schule	14:00
Weinhausen, Kindergarten	14:03
Weicht, Alte Schule	14:06
Weicht, Beckstettener Str.	14:07
Beckstetten, Kindergarten	14:10
Eurishofen, Dorf	14:18
Ummenhofen	14:21
Koneberg	14:23
Jengen, Bushaltestelle	14:28

Vereine / Institutionen

Soldaten-, Veteranen- und Kameradschaftsverein Beckstetten

Einladung zum Veteranenjahrtag am Samstag, 21. November 2026

Der Gottesdienst beginnt um 10:30 Uhr in unserer Kirche, die Musikkapelle Weicht, die Fahnenabordnung und die Mitglieder treffen sich am Schützenheim.

- 10:15 Uhr Abmarsch Schützenheim
- 10:20 Uhr Eingliederungsmöglichkeit am Kriegerdenkmal
- 10:30 Uhr Gottesdienst in unserer Kirche
- Heldenehrung am Kriegerdenkmal
- Gemeinsamer Marsch zum Schützenheim mit anschließendem Mittagessen
- Jahreshauptversammlung

Tagesordnung:
1. Begrüßung und Totengedenken
2. Tätigkeitsbericht des Vorstands 2026
3. Protokoll des Schriftführers
4. Kassenbericht 2025
5. Entlastung der Vorstandschaft 2026
6. Ehrungen
7. Wünsche und Anträge

Für die Vorstandschaft
Roland Lorenz



Basar Team Jengen

Basar Team spendet 1.750 €

Am 20.09.2026 fand in Jengen wieder der Kleider- und Spielzeugbasar statt. Mit Hilfe vieler fleißiger Helfer.innen konnte ein Erlös von 1750 € erzielt werden.
Dieser wurde vom Basarteam wie folgt verteilt: Die Kindergärten Beckstetten und Weinhausen erhalten je 450 €, die Grundschule Jengen bekommt 200 €. Der Musikverein Jengen darf sich über 200 € freuen. Die Bücherei in Weicht wird mit 150 € unterstützt und die Gennachspatzen, die Abteilung Turnen des FC Jengen und das Tierheim Beckstetten erhalten je 100 €
Wir freuen uns schon auf unseren Frühlingsbasar am 28.02.2027.

Nachrichten aus der Kita Weinhausen

In unserer Kita wird es abenteuerlich! Mit unserem Motto „Wir reisen um die Welt“ gehen wir auf Entdeckertour:

- Kontinente und Länder, mit ihren unterschiedlichen Kulturen, Sprachen und Bräuchen
- faszinierende Landschaften mit ihren tierischen Bewohnern und
- die verschiedene Reisemöglichkeiten.

Mit Neugier, Freude und offenen Sinnen machen wir uns auf den Weg, die bunte Vielfalt unserer Welt zu entdecken.

Einer unserer Reisebegleiter wird unser neugewählter Elternbeirat sein. Vielen Dank an alle sieben Kandidaten und an die fleißigen Wähler. Unsere Spinnenkinder haben traditionell die Wahl ausgezählt und konnten so ein Stück Demokratie miterleben. Wie gewohnt haben sie diese wichtige Aufgabe mit viel Eifer und Ernsthaftigkeit bewältigt. Wir blicken nun voller Vorfreude auf eine gute Zusammenarbeit und viele gemeinsame Ideen, die unseren Kita-Alltag und das gute Miteinander weitentwickeln.

Nun möchten wir noch zwei ganz herzliche Dankeschöns verteilen.
Einmal an unseren “alten“ Elternbeirat. In den Sommerferien hat dieser fleißig weiter am ersten Stückchen unseres Barfußpfades gebaut. Nun fehlt nur noch die Füllung, die unsere Kinder nun Stück für Stück sammeln :-)
Das zweite dicke Danke geht an das Team des Kinderbasars Jengen. Durch die großzügige Spende konnten wir endlich unser Softbaustein-Depot erweitern. Die Kinder freuen sich, dass sie jetzt richtig große Sachen bauen können :-)

Vereine / Institutionen

KiTa St. Agatha Beckstetten

„Ein gelungener Start ins neue Kindergartenjahr und ein besonderes Jubiläum“

Das neue Kindergartenjahr in der Kindertagesstätte St. Agatha in Beckstetten ist gut gestartet. Die Eingewöhnung der 13 neuen Kinder in der Marienkäfergruppe verlief sehr erfreulich. Einige Kinder sind noch mitten in dieser spannenden Anfangszeit, doch viele haben sich bereits gut eingelebt, neugierig die neuen Spielecken erkundet und erste Freundschaften geschlossen. So kehrt nach und nach der Alltag mit all seinen kleinen und großen Abenteuern ein.
Auch der neue Elternbeirat hat seine Arbeit aufgenommen und die Ämter wie folgt verteilt:

1. Vorsitzende: Andrea Linder
2. Vorsitzende: Barbara Balkow
Schriftführerinnen: Anja Seifert und Lisa Härle
Kassiererinnen: Franziska Beyer und Barbara Seeberger
Beisitzerin: Nicole Stiegelmeyr

Ein ganz besonderer Höhepunkt war die **35. Jubiläumsfeier der Kindertagesstätte am 10. Oktober**. Um 10 Uhr begann der Festtag mit einem feierlichen Gottesdienst in der Kirche St. Agatha, gestaltet von Pfarrer Michael Rudolf. Im Anschluss öffnete der Kindergarten seine Türen für interessierte Besucherinnen und Besucher. Gleichzeitig fand im Pfarrheim das Pfarrfest statt.
Auch für das leibliche Wohl war bestens gesorgt: Die Kirchenverwaltung und der Elternbeirat kümmerten sich um die Verpflegung mit Würstchen, Kuchen und Getränken.
Während die Erwachsenen gemütlich zusammensaßen und sich austauschten, gab es auch für die kleinen Gäste einiges zu entdecken. Beim Kinderschminken und mit bunten Kindertattoos war für strahlende Gesichter und jede Menge Freude gesorgt.
Besonders schön war es, Einblicke in die verschiedenen Gruppenräume und den Turnraum zu erhalten. Eine Ausstellung mit alten Fotos, Zeitungsausschnitten aus dem Gründungsjahr 1991 sowie Fotoalben aus der Geschichte der Einrichtung luden dazu ein, in Erinnerungen zu schwelgen und die Entwicklung des Kindergartens über die vergangenen Jahrzehnte nachzuverfolgen.
Auch wenn das Wetter leider nicht ganz mitspielte, wurde die Jubiläumsfeier zu einem gelungenen Tag. Die Kinder hatten viel Freude an den Angeboten, die Eltern nutzten die Gelegenheit zum Austausch untereinander und mit den Erzieherinnen, und viele Besucherinnen und Besucher konnten den Kindergarten aus neuen oder längst vertrauten Perspektiven erleben.

Ein herzliches Dankeschön gilt allen, die bei der Vorbereitung und Durchführung mitgeholfen und diesen besonderen Tag möglich gemacht haben. So konnte die Kindertagesstätte St. Agatha nicht nur auf 35 Jahre Geschichte zurückblicken, sondern auch die lebendige Gemeinschaft feiern, die den Kindergarten bis heute ausmacht.

Für die Kita St. Agatha Beckstetten
Lisa Härle

Bücherei St. Vitus Weicht

Autorenlesung in der Bücherei Weicht:
Meine Geschichte ist anders

Es ist die Urangst aller Eltern:
Ein Kind stirbt. Wie kann es weitergehen? Sind unermesslicher Schmerz und ein gutes Weiterleben überhaupt vereinbar? Und was, wenn man neun Jahre später ein weiteres Kind verliert? Darf es Lebensfreude wieder geben und wenn ja, wann?
"Meine Geschichte ist anders" ist die Erzählung einer Mutter, die zwei ihrer erwachsenen Söhne verloren hat. Sie kennt die Kraftlosigkeit und das schwere Gewicht der Trauer und weiß, dass es Mut zum Weiterleben braucht. Fühlen statt verhärten. Vertrauen statt hadern. Mutig und unkonventionell bewältigt die Autorin ihre Schicksalsschläge und zeigt, wie wir am Verlust eines geliebten Menschen wachsen können.
Das Buch richtet sich an Menschen, die selbst einen geliebten Menschen verloren haben, an Angehörige und Wegbegleitende von Trauernden - aber auch an alle, die sich mit den Fragen des Lebens und des Todes beschäftigen.

Am **Donnerstag, den 12.11.2026 um 19.00 Uhr** stellt Hildegard Filser ihr Buch in Weicht vor.
Anmeldung bitte bis 09.11. per Mail, per Instagram oder während den Büchereiöffnungszeiten.
Zu den Öffnungszeiten gerne auch telefonisch: 08241 - 96 15 085
Der Eintritt ist frei, die Anerkennung kann durch eine Spende gezeigt werden.

Signierte Bücher können am Abend erworben werden.

Vereine / Institutionen

Öffnungszeiten Bücherei St. Vitus in Weicht:
Montag, 16:00 – 18:00 Uhr
Donnerstag, 18:00 – 20:30 Uhr

Telefon (während der Öffnungszeit): 08241/9615085
E-Mail: buecherei-weicht@gmx.de
Internet: www. buecherei-weicht.de
Online-Katalog: https://www.bibkat.de/weicht/

Termine der Freiwilligen Feuerwehren

02.11.2026 FF Ummenhofen
19.30 Uhr Die Knoten der Feuerwehr

04.11.2026 FF Jengen
19.30 Uhr Rettungsgeräte

09.11.2026 FF Jengen
19.30 Uhr Landkreis-Funkübung

09.11.2026 FF Beckstetten
19.30 Uhr Gruppenübung (Funk)

09.11.2026 FF Eurishofen
20.00 Uhr Herbstübung

Allgemeine Termine

02.11.2026 20.00 Uhr
Bürgerversammlung Jengen

03.11.2026 20.00 Uhr
Bürgerversammlung Ummenhofen

05.11.2026 17.00 Uhr
Kindernachmittag in der Bücherei St. Vitus

05.11.2026 20.00 Uhr
Bürgerversammlung Beckstetten

07.11.2026 9.00 Uhr
Altpapiersammlung der Kath. Kirchenstiftung St. Vitus, Weicht und St. Felizitas, Weinhausen

08.11.2026 10.00 Uhr
Veteranenjahrtag Weicht

09.11.2026 20.00 Uhr
Bürgerversammlung Weinhausen

10.11.2026 20.00 Uhr
Bürgerversammlung Eurishofen

11.11.2026 20.00 Uhr
Bürgerversammlung Weicht

12.11.2026 18.00 Uhr
Vortrag: Einbruchsschutz – Sicheres Wohnen des Quartiersbüros

12.11.2026 20.00 Uhr
Autorenlesung von Hildegard Filser in der Bücherei Weicht

14.11.2026 14.00 Uhr
Kaffee- und Kuchennachmittag für alle Generationen

15.11.2026 10.00 Uhr
Volkstrauertag Jengen

Wichtiger Hinweis:
Veranstaltungstermine sind im Internet unter www.jengen.de abrufbar!
Ergänzungen und Änderungen, die uns mitgeteilt werden, pflegen wir laufend ein.

Kirchennachrichten - Gottesdienstordnung

+ + Kirchennachrichten + +

Kontaktdaten Pfarreiengemeinschaft Waal-Jengen

Pfarrer Michael Rudolf 08246 96977-12
Mail: michael.rudolf@bistum-augsburg.de

Pater Jerry Kurian **0159 0625 1839**

Diakon Hermann Neuner 08246 734

Diakon Helmut Wahl 0151 5873 0999

Pfarrbüro Waal
Ritter-v.-Herkomer-Str. 25, 86875 Waal
Tel. 08246 969770 FAX 08246 96977-20
Mail pg.waal-jengen@bistum-augsburg.de

Pfarrbüro Jengen
Hans-Seeberger-Weg 1, 86860 Jengen
Tel. 08241 4712 FAX 08241 4349
Mail pg.waal-jengen@bistum-augsburg.de

Öffnungszeiten:

Montag	JE	09:00 – 11:00 Uhr
Dienstag	WA	09:00 - 12:00 Uhr
Mittwoch	JE	17:00 – 19:00 Uhr
Donnerstag	WA	09:00 – 12:00 Uhr
Freitag	WA	14:00 – 17:00 Uhr

Winterzeit – Änderung der Gottesdienstzeiten in der PG Waal-Jengen

In Jengen feiern wir ab 28.10.2026 die Hl. Messe mittwochs um 16:00 Uhr.
In **Waal** beten wir ab 28.10.2026 den Rosenkranz mittwochs um 16:30 Uhr
In **Bronnen** feiern wir ab 28.10.2026 die Hl. Messe mittwochs um 16:00 Uhr.

Gottesdienstordnung vom 31.10.2026 bis 15.11.2026

Samstag, 31.10.
WE 13:00 Uhr Wortgottesfeier und Trauung von Stefanie und Thomas Seeberger
WP 18:40 Uhr Rosenkranz
WP 19:15 Uhr Vorabendmesse
JE 19:15 Uhr Vorabendmesse

Sonntag, 01.11.
EU 08:30 Uhr Festgottesdienst mit Gräbersegnung
WA 09:30 Uhr Wortgottesfeier
WS 10:00 Uhr Festgottesdienst mit Gräbersegnung
BR 10:00 Uhr Festgottesdienst mit Totengedenken und Gräbersegnung
EH 11:15 Uhr Friedhof: Totengedenken und Gräbersegnung
WP 13:00 Uhr St. Michael
Rosenkranz, Totengedenken und Gräbersegnung
BE 14:00 Uhr Festgottesdienst mit Totengedenken und Gräbersegnung
WE 14:00 Uhr Rosenkranz, Totengedenken und Gräbersegnung
JE 14:00 Uhr Rosenkranz, Totengedenken und Gräbersegnung
WA 14:30 Uhr Rosenkranz, Totengedenken und Gräbersegnung
JE 19:15 Uhr Bruderschaftsgebet

Montag, 02.11.
Kollekte für die Priesterausbildung in Osteuropa
EU 16:00 Uhr Pfarrhof
Rosenkranz für die Verstorbenen
JE 17:00 Uhr Rosenkranz
WS 19:15 Uhr Rosenkranz für die Verstorbenen
WE 19:15 Uhr Rosenkranz für die Verstorbenen
SW 19:15 Uhr Requiem für die PG mit Gräbersegnung

Dienstag, 03.11.
WA 16:30 Uhr Seniorenheim Wortgottesfeier
BE 19:15 Uhr Messfeier

Mittwoch, 04.11.
WA 16:30 Uhr Rosenkranz

Donnerstag, 05.11.
WE 19:15 Uhr Messfeier

Freitag, 06.11.
WS 19:15 Uhr Messfeier

Gottesdienstordnung

Samstag, 07.11.

WE 09:00 Uhr Dorfhaus Frauenfrühstück
WP 10:30 Uhr Veteranenjahrtagsmesse
SW 10:30 Uhr Andacht zur Goldenen Hochzeit Centa u. Magnus Meggle
BE 14:30 Uhr Pfarrheim Hoigata
JE 16:30 Uhr Martinsfeier mit anschl. Martinsumzug und Glühweinverkauf
WA 18:45 Uhr Beichtgelegenheit
WA 19:15 Uhr Vorabendmesse
BR 19:15 Uhr Vorabendmesse

Sonntag, 08.11.

WP 08:30 Uhr Pfarrgottesdienst
EU 08:30 Uhr Pfarrgottesdienst
BE 09:30 Uhr Wortgottesfeier
WE 10:00 Uhr Pfarrgottesdienst und Veteranenjahrtag
JE 10:00 Uhr Festgottesdienst zum Patrozinium St. Martin - musikalische Gestaltung Un poquito cantas
WS 11:30 Uhr Taufe von Luisa

Montag, 09.11.

EU 16:00 Uhr Pfarrhof Rosenkranz
JE 17:00 Uhr Rosenkranz
WA 19:30 Uhr Pfarrhof Bibelgespräch

Dienstag, 10.11.

BE 19:15 Uhr Messfeier

Mittwoch, 11.11.

BR 16:00 Uhr Messfeier
WA 16:30 Uhr Rosenkranz
UM 19:15 Uhr Messfeier

Donnerstag, 12.11.

WE 19:15 Uhr Messfeier
EU 19:15 Uhr Messfeier

Freitag, 13.11.

WS 19:15 Uhr Messfeier

Samstag, 14.11.

SW 10:30 Uhr Messfeier
WS 14:30 Uhr Taufe von Laura Maria
JE 16:00 Uhr Rosenkranz
BE 19:15 Uhr Vorabendmesse

Sonntag, 15.11.

Kollekte für die Diaspora
EU 08:30 Uhr Pfarrgottesdienst
WP 08:30 Uhr Pfarrgottesdienst
WE 09:30 Uhr Wortgottesfeier
JE 10:00 Uhr Veteranenjahrtagsmesse - Volkstrauertag
WA 10:00 Uhr Veteranenjahrtagsmesse - Volkstrauertag
WS 11:00 Uhr Taufe von Antonia

JE	Jengen	WA	Waal
UM	Ummenhofen	WP	Waalhaupten
EU	Eurishofen	EH	Emmenhausen
SW	Schwäbishofen	BR	Bronnen
BE	Beckstetten		
WE	Weicht		
WS	Weinhausen		

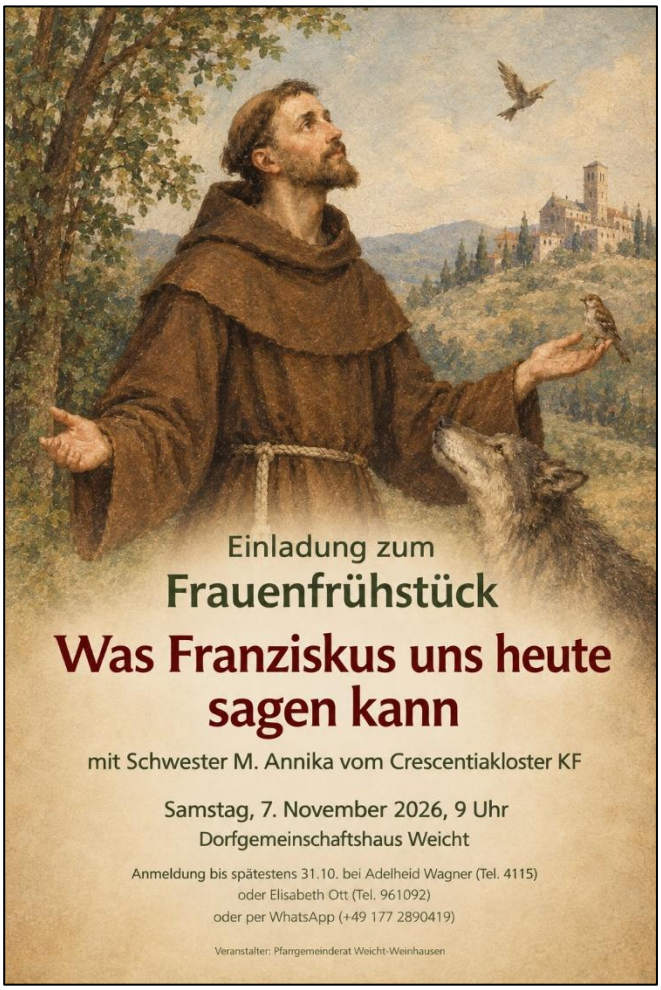

Evangelischer Kirchenanzeiger - Anzeigen

Evangelisch-Lutherische Kirchengemeinde Hoffnungskirche



Kirchenanzeiger KW 45

Sonntag, 01.11.2026

10:00 Uhr	Abendmahlsgottesdienst an Allerheiligen (Pfr. Fait) Zeitgleich ist Kindergottesdienst
12:30 Uhr	Gottesdienst in russischer Sprache
18:00 Uhr	Cantora

Dienstag, 03.11.2026

17:15 Uhr	teapoint

Mittwoch, 04.11.2026

19:30 Uhr	Bibelkreis

Freitag, 06.11.2026

18:00 Uhr	Gebetskreis der russischen Gemeinde
19:00 Uhr	Friedensgebet

Kirchenanzeiger KW 46

Sonntag, 08.11.2026

10:00 Uhr	Gottesdienst am drittletzten Sonntag des Kirchenjahres (Pfr. Fait)
12:30 Uhr	Gottesdienst in russischer Sprache
18:00 Uhr	Cantora

Montag, 09.11.2026

20:00 Uhr	Frauentreff „Spieleabend“

Dienstag, 10.11.2026

17:00 Uhr	Team Mini-Kirche
17:15 Uhr	Teapoint
20:00 Uhr	Hauskreis

Mittwoch, 11.11.2026

17:00 Uhr	Konfi Unterricht
18:00 Uhr	Jugendgruppe „Martin´s Day“
19:30 Uhr	Bibellesekreis für Frauen

Donnerstag, 12.11.2026

14:00 Uhr	Spielerunde für Jung und Alt
19:30 Uhr	S(w)inging Gospel

Freitag, 13.11.2026

10:00 Uhr	Gottesdienst im Seniorenheim Buchloe
15:00 Uhr	Mädchenbande
18:00 Uhr	Gebetskreis der russischen Gemeinde
19:00 Uhr	Friedensgebet

Aktuelle Informationen zu den Veranstaltungen unserer Kirchengemeinde finden Sie auf:
www.buchloe-evangelisch.de

+ + Anzeigen + +

Kontaktstelle Demenz und Pflege Buchloe
Infotelefon: 08342/966943
Email: fachstelle@kvostallgaeu.brk.de
Homepage: www.brk-ostallgaeu.de
Kostenlose Information und Beratung
Nachbarschaftshilfe
Demenzstammtisch



Anzeigen



Obst - und Gartenbauverein
Jengen - Ummenhofen

Wir laden euch herzlich zum gemeinsamen Adventskranzbinden ein.

Am Freitag den 20.November 26
um 18 Uhr im Gemeindehaus Jengen

Strohkränze , Tannengrün und Bindedraht werden von uns gestellt.
Bitte bringt Kerzen, Dekoration und eine Baumschere für euren Kranz mit.

Kostenbeitrag: 10€ pro Person

Für Getränke und kleine Knabbereien ist gesorgt.

Wir freuen uns auf eine gemütlichen , kreativen Abend mit euch!



Anmeldung bis zum 16.11.26
bei:
Judith : 0162/9032558
oder Gitti : 08241 2178



Anzeigen



Die Gemeinde Jengen
sucht **zum 01.01.2027** eine

Reinigungskraft (m/w/d)
für die Grundschule in Jengen
in Teilzeit – unbefristet

Die wöchentliche Arbeitszeit beträgt 9 Stunden.

Der Aufgabenbereich umfasst mehrere Vertretungsdienste bei der Reinigung in verschiedenen gemeindlichen Einrichtungen wie Grundschule (überwiegend) und Gemeindehaus/Turnhalle. Außerdem beinhaltet die Tätigkeit die Vertretung für Busbegleitung und Schüleraufsicht.
Die Einsätze erfordern zeitliche Flexibilität.

Wir bieten Ihnen eine tarifliche Vergütung nach dem Tarifvertrag für den öffentlichen Dienst (TVöD), ein tarifliches Leistungsentgelt, eine Jahressonderzahlung sowie eine betriebliche Altersversorgung.

Wir freuen uns auf Ihre aussagekräftige Bewerbung **bis 08.11.2026**.

Nähere Auskünfte erteilt Herr Bürgermeister Ralf Neuner unter Tel. 08241/90223.

Gemeinde Jengen / Kirchplatz 7 / 86860 Jengen

Impressum

"Jengener Nachrichten aus der Gemeinde" ist das Amtliche Bekanntmachungsblatt der Gemeinde Jengen. Es erscheint mindestens 14-tägig mit einer Auflage von 1165 Stück und wird kostenlos an alle erreichbaren Haushalte und Gewerbebetriebe der Gemeinde Jengen verteilt.
Herausgeber: Gemeinde Jengen, Tel. 08241-90223, FAX: 08241-90225
E-Mail: info@jengen.de
Verantwortlich für den amtlichen Teil des Inhaltes: Ralf Neuner, 1. Bürgermeister, Kirchplatz 7, 86860 Jengen.
Namentlich gekennzeichnete Artikel geben nicht unbedingt die Meinung des Herausgebers wieder.
Druck: Druckmedien Hundseder
Beiträge für das Gemeindeblatt an info@jengen.de
Redaktionsschluss für Ausgabe 23-2026: Montag, 09.11.2026, 12.00 Uhr